Haftalık Hastalığınız
SAYI: 149
300.— TL (KDV DAHİL)

LİMON

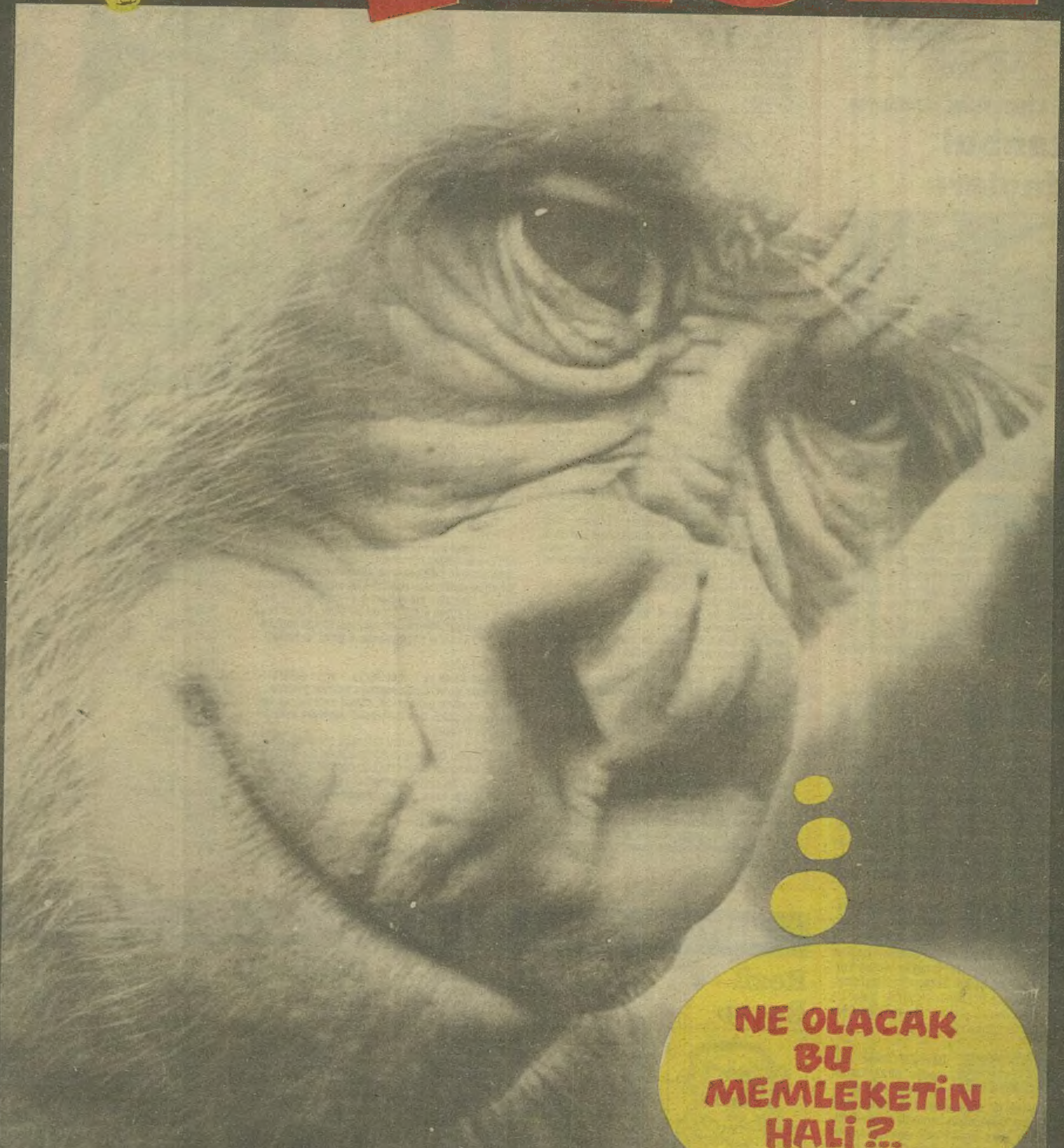

Şükrü YAVUZ

PARTİLER YEREL SEÇİME HAZIRLANIYOR

İstanbul Adayları

BAKIRKÖY

Şu anki belediye başkanı DOKTOR **Naci Ekşi**,gene **ANAP**'tan adaylığını koyuyor. **Ekşi**'ye karşı **SHP**'nin kozu yine bir DOKTOR. Evet, eskinin Bakırköy Ruh ve Sinir Hastalıkları Hastahanesi Başhekimi DOKTOR **Yıldırım Aktuna, SHP**'nin **Bakırköy**'den belediye başkan adayı. **DYP** ise ne yaptıysa aday olacak bir doktor bulamadığı için, aday olarak "Bu gün sünnet, yarın deniz" sloganıyla tanınan Fenni Sünnetçi **Paldar Pipi** ile şans arıyor.

ADALAR

Perihan Abla dizisinin delikanlı şöferi **İsmet**'in **SHP**'den aday olmasıyla harekete geçen **ANAP**, sonunda **Kaynanalar** dizisinin besleme kızı **Döndü** ile anlaştı. (İsminden dolayı Döndü ANAP'ta çok destek görüyor) **DYP**'deki aday arayışısı ise, **Uğurlugiller** dizisindeki **Arap Bacı**'nın kafaya alınmasıyla sona erdi. Bu arada **MÇP, Kuruluş** dizisinin **Osmancığını** aday çıkarttı. **Robinson Kuruzzo, Adalar**'ın tek bağımsız belediye başkan adayı. **Kuruzzo**'nun yakın dostu **Cuma** ise **RP**'nin adayı olarak seçimlere katılıyor.

BEŞİKTAŞ

Genel seçimlerde kramponunu yalayan **Samet Aybaba** , bu kez de **ANAP**'ın **Beşiktaş**'tan belediye başkan adayı. **DYP**'nin adayı ise, **Çırağan İdman Yurdu Spor liberosu Büyük Seracettin. Beşiktaş**'ta **SHP**, ürkütme politikası izleyerek, belediye başkan adayı olarak, yılların hakemi **Doğan Babacan**'ı sahaya çıkarıyor.

BEYOĞLU

Beyoğlu ANAP açısından biraz karışık durumda. Liberal kanadın desteği ile aday adayı olan **Hülya Koçyiğit**, Kutsal İttifakçıların hararetle destekledikleri (dünün seks artisti ammaaa bu günün türbanlı bacısı) **Leyla Sayar**'la çekişiyor. **DYP**'nin **Sayar**'a karşı kozu ise **Zerrin Egeliler. SHP**'nin **Beyoğlu** belediye başkanı ise **Aydemir Akbaş** olarak açıklandı..

Kemal Kenan

Yılın söyleşisi!.. Meçhul "ANAP'lı" müthiş iddialar öne sürdü:

TURGUT BEY, 8 OCAK GECESİ YEMEKTEN SONRA ÖLDÜ!

"Sana her şeyi açıklayabileceğimi düşündüm" Neden ben diye sormamalıydım. Öyleydi. Adını yazmamam kaydıyla istediğimi sorabilecektim. "Hep içime atmaktan bunaldım" diyordu. O gece elayak çekildikten sonra gelecekti. Bekledim. Geldi. "Hükümet, Kaya Erdem, Konut, şu, bu... Her sualini cevaplayacağım bak, açıkça ifade edeyim" diye oturdu.

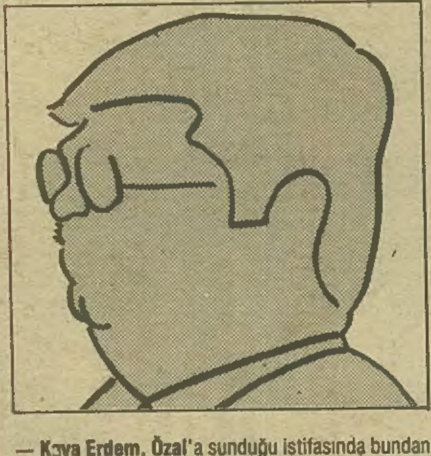

— **Kaya Erdem, Özal**'a sunduğu istifasında bundan önce de pek çok konuda Başbakanla ayrı düştüklerini ima ediyordu... Yolları ilk ne zaman ayrıldı? **Özal, Erdem**'in yetkilerini zaten geri almış mıydı?

— **Şimdi, evvela yollar ne zaman ayrıldı meselesi var... O hadise nasıl oldu? Onu söyleyim. O işin evveliyatı da eskiye dayanır... '82 hadisesi, bu** Kaya Bey'**in o vakit Maliye'den istifası sırasında yaptığı açıklama...** "Bankerlere para yatıranlar kumar oynamıştır" **şeklinde...** Turgut Bey, **o açıklamaya da çok kızmıştır bakın.** "Bu kumar değil, serbest piyasa, liberal ekonomi" **demiştir yakınlarına... Sonra zamanla bir miktar yetki azaltma hadisesi de olmuştur, onu da ifade etmek lazım... ama, mesela kravatını halâ ondan başkasına da bağlatmamıştır, bir de Semranım...**

— **Semra Hanım...** Başbakan üzerinde etkisi söylendiği kadar var mı?

— **O hususta da, maalesef bir takım basının mübalağası olmuştur, abartıldı...** Semranım'**ın alâkası daha çok teknik meselelerde olur, teferruata bakar... F-16 tayyarelerine alınacak radarların SGL-4 markası olarak alınmasına tavsiyesi olmuştur, o husus vardır... Bir de devlet tahvilleriyle, finansman bonolarının para arzı tanımına dahil edilmesine tesiri olduysa olmuştur, o da henüz tatbikat merhalesinde değildir esasında.**

— **Turgut Özal**'ın gönlünde **Çankaya** yatıyor değil mi?

— .....

— Hani açık konuşacaktık?

— **...Biliyorsunuz, o meselede** Turgut Bey **bu güne kadar bir şey de ifade etmemiştir... Bakılacaktır, sağlık şeyi de mühim, tabii biraz yorgunluk ta bu çalışma temposuyla oluyor... Kalp meselesi var, py-pass da olsa yaşın kemale ermesi hadisesi de var... Başbakanlık transformasyon isteyen bir makam simdi.**

— **Özal**'ın Cumhurbaşkanlığını istemesinde hangisi daha etkili oluyur. Ailenin isteği mi, sağlık sorunu mu?

— **...Şimdi açıkça konuşacağız dedim, o sebeple de burada ilk defa söyleyeceğim...** Turgut Bey'**in sağlık meselesinde de problem var... Hatta geçen akşam** Konut'**ta vahim bir durum da oldu. 4-5 bakan, Semranım filan, onların önünde...**

— Ne oldu?

— Turgut Bey **öldü!**

— Ha?

— **Yani kalbi durdu... 15 dakika da çalışmadı.** Turgut Bey **sonradan öğreniyor. O öyle olunca bakanların arasında da çekişme dahi olmuş. Sen suni teneffüs yaptırıcan, ben suni teneffüs yaptırıcam diye...** Liberaller **biz kurtardık demişler, öyle demek için,** Kutsal ittifakçılar **da biz diyor.** Turgut Bey **orada yatıyor. Neyse** Semranım **bu sırada koruma müdürü** Musa'**yı çağırıyor da, o gelip işi hallediyor.**

— Nasıl yani?

— **Kalbi durdu ya** Turgut Bey'**in...** Musa **gelip kalbine kafa atıyor. Öyle çalışmaya başlıyor yeniden... Hatta kendine gelince de, ölmüş sanmış, ak sakallı dede geldi, ben Nakşibendi şeyhiyim dedi diyor, gülünüyor.**

— **Özal**'a suikast konusu karanlığa gömüldü. **Özal**lar'ın **Kartal Demirağ**'la görüştüğü de söylenmişti. Olayın arkasında kimin olduğunu öğrenebildi mi **Özal?**

— **Evet... Bu söyleyeceklerimi yazma. Oftı rekort yani. Teybi kapa...** (Trak) **Kapadın mı?**

— Kapadım.

— **Perdeleri de çek!**

— Niye?

— **Çek seni ışığı da söndür!**

— İyi, tamam, söndürelim.

— **Kapıyı kilitledin mi?**

— Eee!

— **Mızırdama!.. Tamam oldu, kalemi de bırak. Kulağını yaklaştır bakayım.**

— Söyleyin, dinliyorum.

— **Zzzt! Merdivenköy... Vazgeçtim söylemiycem**

— Yerimiz ve zamanımız azaldı. Bundan sonra sorularımı tek sözcükle soracağım. Sizden ilk aklınıza geleni söylemenizi istiyorum... **Özal**, ANAP içinde kendi yerine geçebilecek birinin yükselmesine izin vermiyor, biliyorsunuz... Evet, şu iki sözcük size neyi anımsatıyor: **'İkinci adam'?**

— **İsmet İnönü!**

— Enflasyon?

— **Midye!**

— Korkut Özal?

— **Cici**

— İşkence?

— **İşkembe!**

— Avrupa Topluluğu?

— **Kapı!**

— İnönü?

— **Kek.**

— Ermeni tasarısı?

— **Tasa etme.**

— Af?

— **Gaf!**

— İnsan hakları?

— **Hayvan hakları?**

— Şeriat?

— **Şefkat.**

— Grev?

— **Görev!**

MAFYALAR, BABALAR, ORTALIĞI TİTRETENLER... KİM ÜLEN BUNLAR?

Rezil Recep

Pötürge, 1938 doğumlu. 1965'de Almanya'ya işçi olarak gitmek amacıyla geldiği İstanbul'da, konsolosluğun muayenesinden tüm dişleri çürük olduğu için geçemedi. Yılmadı. Genç Osman'dan esinlenerek, diş etlerine tarak saplayıp yeniden başvurdu. Yine geri çevrildi, ancak bu hareketiyle haber oldu. Ropörtaj için götürüldüğü Tercihan gazetesinde, gazetenin polis muhabirinin terfi alıp Yozgat Emniyet Amirliği'ne tayin olmasıyla boşalan kadroya yerleşti. Zamanla ilişkileri gelişti. Sivil, mivil pek çok görevlinin adının karıştığı bir yolsuzluğu ortaya çıkardı. Ancak gazetede yayımlamayarak, adı geçenlerse ortak olmayı tercih etti. İlk iş, 4 takım porselen diş yaptırdı. Serveti milyarlarla ölçülemiyor. Benzin depolarıyla ölçülüyor. Bugüne kadar, 8 Tır benzin deposu dolusu Amerikan dolarını İsviçre'ye kaçırdığı hesaplanıyor.

Delikanlı İlhan

Adı ilk kez MİT raporunun fotoroman ekinde duyuldu. İlk vukuatını 12 yaşında İzmir'de işleyerek, Karşıyaka vapurunu Endonezya'ya kaçırdı. Yakalanarak Islahevine konuldu. Çıkınca Islâhat fermanını çaldı. Dönemin babalarından Kürt Ökkeş'in dikkatini çekti. Ökkeş tarafından Sicilya'daki Mafya Üniversitesi'ne gönderildi. "Çizilmiş Afyon Kapsülü Ticaretinde Input-Output Tahlilleri" konusunda doktorasını vererek İstanbul'a döndü. Kısa süre sonra Ökkeş'le anlaşmazlığa düştü. Ökkeş'in aksine, Avrupa Topluluğu'na girilmemesini ve NATO'dan çıkılmasını savunuyor. Yardımcısı 'Kabakoz'la bir gençlik dergisi çıkardı. Dergiyle birlikte bedava kaset verdi. Kasetler toplatıldı. Şarkı sözü aralarında geçen, esrar-eroin temin edilebilecek adreslere de baskın yapıldı. Bugüne dek, "İlhan'ın delikanlı çocuk olduğunu biliyor muydunuz?" sorusunu olumsuz yanıtlayan 26 kişiyi bıçakladı.

LİMON

■ NATO'nun nükleer modernizasyonu çerçevesinde Türkiye'ye yeni füzeler sokulmasına çalışılıyor.

■ Şevket Yılmaz: İşçiye kötü bakanın kafasını kırarız, dedi

■ Pek çok tıbbi cihaz hastane bodrumlarında çürüyor

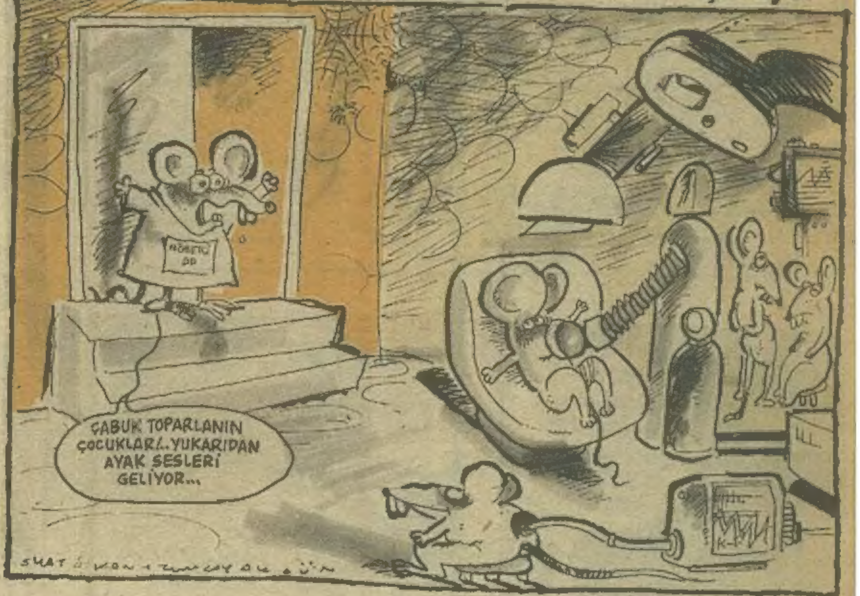

■ Kutusu 10 bin lira olan bebek mamalarından 'insan dışkısı' çıkıyor!

İŞKENCE DİZİSİ: 148

Uluslararası Af Örgütü: Türkiye'de işkence sistemli olarak sürüyor.

• Bir reklam

• Sözlü sınavları kişilik savaşına dönüştürülüyor

netekim

AÇSAN, YE İŞTE!

Pazartesi günü, bugün, iki gün önce, biliyorsunuz, Cumhurbaşkanlığı resepsiyonu vardı, yemek verildi onlara, sanatçılara.. Yine biliyorsunuz, bazıları bu yemeğe gitmediler, reddetmişler, davetli oldukları halde netekim.

Kimler bunlar? Malum isimler.. Bunlar öyledir, sana yemek verilmiş, ye işte! Sonra da şikayet ederler, sanatçılar aç diye, devlet sanatçılara bakmıyor, alakadar olmuyor diye! Açsan gel netekim, ye o vakit.

Dedim ya, bunların maksatları başka, şimdi burda yemek yemezler, çağırırsın ne istiyorsun işte? Kuş sütü eksik, köfte-ekmek mi istiyorlar? Yook! Burda şimdi orda çağırsa giderler, Gorbaçov gelin dese, Moskova'da yemek verse çoğu da gider bunların. Koy önlerine borç, bosch.. borşç çorbası.. O işte, koy içsinler netekim, sade suya tirit o da, olsa kendi yer, kuyrukları görüyorsunuz netekim televizyonda..

Neyse, lafı uzatmayalım. Kimler gitmemiş bu davete? Dedim ya malum isimler. İsmi de lazım değil ya, siz bilirsiniz bu "sanatçıları". Bunlar da sanatçı mı? Şimdi, esasında bunların elebaşı var, o var Aziz Nesin? Cüce gibi bi şey, benim omuzuma gelir. Her fırsatta da çıkar, kendini över: Boyum kadar kitap yazdım diye, üst üste koymuş.. Sen, boyun kadar kitap yazdısan, ben de boyum kadar kitap yaktım! Noolmuş... Bu latife, şaka bi yana, şişinir de şişiniyor.

Şonra Genco Erkal diye biri var, tanımam etmem esasında. Bana anlattılar, bu bi oyun oynamış orda, tiyatroda, Pantilla mı ne, onunla uşağı Matti diye.. İlla şey yapacaklar netekim, uşak var patronu da var, başka şey yok sanki? O oyunda çoraplarıyla oynamış seyirciye karşı.. Saygısız, buradan belli. Şimdi de İbik Baba mı ne, onu oynuyormuş. Gitmem ki?

Yaşar Kemal var, o da yemeği reddedenlerden. Bu da sanatçıyım diyor, romancıyım diyor. Velhasıl bunların hepsi romancı, hepsi artist! Bekliyor Nobel Ödülü alıcam diye. Daha çok beklersin! Sen Adana'dan, Nodel'i, Nobel'i al! Yağma yok, vermezler adama! Okumadım, anlattılar bu yazıyor şimdi bi yağmur damlası yarım saatte yere düşüyor, yazmış tuğla gibi, kim okur? Esasında piyasada kağıt yok, bununda mesuliyeti yok mu şimdi? Kısa yaz? Yok, olmaz!

Var işte daha. Adalet Ağaoğlu var. Bu da, sordum "Hayır" diye roman yazmış.. Okudun mu diye soracaksınız: Hayır!

Bir de Cemal Süreyya var.keçi sakallı bu da. Sanatçı ya! Bu da her hafta onu, bunu yazar. Şu şöyle, bu böyle. Ne biliyorsun netekim? Müneccim misin? Herkesi yazdı, bi beni yazmadı. Yazısının sonunda yazıyor, şemsiyesi var, şöyle tutar böyle tutar. Sanki şemsiye tamircisi! Benim hakkımda da yazacakmış, duyuyorum: "Mustafa Kamil Zorti, şemsiyesini başkaları tutar. Ters adam. Kendisi tutsa sapını gözüne sokar."

Bakın, Atatürk ne güzel söylemiş: "Herşey olabilirsiniz ama sanatçı olamazsınız." Doğrudur. Ama esasında herşey olunabilir de, böyle olabilir misiniz benim gibi. Sıkar netekim.

Peynir Gemisi

Hayat 80'de başlar

31 ARALIK: Milli Piyango'nun **yılbaşı çekilişi** yapıldı. Büyük ikramiyenin kime çıktığı belli değil.

1 OCAK: Büyük ikramiyenin sahibi ortaya çıkmadı. Hükümet teslim olmayan talihli için **"vur emri"** çıkarılacağını açıklandı.

2 OCAK: Herkes birbirine hürmette kusur etmiyor. Otobüs kapılarında önce siz buyurun nidaları eksik olmuyor. **5 milyarlık adam kim acaba?** Bu kuşku adamı öldürür ulan!...

3 OCAK: Talihliyi bileti satan bayii teşhis etti: **İzmir**'in Kösedere köyünden Salih Gümüşçay...

Milli Piyango yetkililerinden kaçan Salih Dede **romatizma edilerek** hareketsiz hale getirildi ve yakalandı.

4 OCAK: 5 milyarlık mevduatı başka bankaya kaptıran Bülent Şemiler, Kaya Erdem bahane edilerek görevden alındı.

5 OCAK: Milli Piyango talihlisi Salih Dede alışverişe çıktı. Vakkorama'dan **bir çift paten, kayak takımı** ve **prezervatif** alan Salih Dede, **Çemberlitaş Baharatçısı**'na da uğradı. Baharatçıdan ne satın aldığı öğrenilemedi.

Köyüne dönen Salih Dede'yi **milyonlarca "köylüsü"** karşıladı. Salih Dede ile akraba olduklarını öne süren **1.5 milyon peşmergenin de Irak sınırından içeri girdiği öğrenildi.**

Ataköy Turizm merkezinde otel yapmakta olan Holiday Inn. grubu ise otel inşaatına ara vererek Salih Dede'nin köyüne **2000 yataklı bir havaalanı yapmayı kararlaş tırdı.**

6 OCAK: Mahkemeler soyadını değiştirmek isteyenler yüzünden başka davalara bakamaz oldular. **TKP ve DEV-SOL** davalarına bakan mahkemeler bile bu davaları bırakıp **soyadı davalarına** bakmaya başladılar. **Turgut ve Samra Özal çifti** soyadlarını **Gümüşçay** olarak değiştirince iki gün önce sayadını değiştiren Sovyetler Birliği Devlet Başkanı **Mihail Gümüşçay**'la akraba oldular.

7 OCAK: Malatya'nın Pötürge ilçesi Kösedere köyünü törenle kardeş kent ilan etti.

Salih Dede'nin parayı, Beşiktaş ve Altay'a vereceğini açıklaması şok etkisi yarattı. Beşiktaş Kulübü dedenin bakımı ile **Ferdinand**'ın ilgileneceğini açıkladı. Ayrıca **Baba Hakkı** olan lakap,**Hakkı Yeten**'in elinden alınarak **Baba Salih**'e verildi.

Fulya Stadı'ndaki bataklıklardan birine ise **"Salih Dede İç Denizi"** adı verilecek. Altay ise Maradona ile görüşüyor.

8 OCAK: Dedenin MİT raporu da gazetelerde yayınlandı. Rapora göre Salih Dede **Tan** Gazetesi okuyor ve çevresinde **Mazbut** bir adam olarak biliniyor.

Türk Kadınını Güçlendirme Vakfı ise Salih Dede'ye uygun bir kadının peşine düştü. **Madonna'nı kasesini beğenmeyen** Salih Dede, eski dünya güzellerinden **Günseli Başar**'la evlenmek istiyor.

Günseli Başar evli ve iki çocuk annesi...

9 OCAK: Bedrettin dalan da **iki dozere** Salih Gümüşçay adının verildiğini açıkladı. Ayrıca **iki bulvara** daha şanslı dedenin isminin verileceğini söyleyen Dalan daha sonra bu bulvarların yıkılıp **yeşil alan** yapılacağını ve parka gene Salih Gümüşçay'ın adının verileceğini söyledi. Daha sonra yıkılacak olan **çocuk parkı** yerine yapılan ve üç sene sonra tekrar yıkılacak olan **okula** da Salih Dede'nin ismi verilecek.

Türk Kadınını Güçlendirme Vakfı üyelerinin bütün ısrarlarına rağmen **Günseli Başar boşanmaya** ve Salih Dede ile evlenmeye **yanaşmıyor. Hükümet ise olağanüstü toplanarak İmren Aykut**'un Salih Dede ile evlenmesi ile ilgili **kanun hükmünde bir kararname** yayınladı. Kanuna karşı çıkarak **İsviçre'ye iltica** eden Aykut'un bütçeyi zor durumda bırakması sonucu **Petrol'e yeniden zam yapıldı.**

10 OCAK: Salih Dede, Beşiktaş'a yardım yapmaktan vazgeçti. Gazetecilere yaptığı açıklamada, **"Ben yardımı Sinan için yapacağım. O zampara bir adam. Belki bana da bir iki bayan arkadaş bulur diye umuyordum amma duydum ki onu Kuşadası'na satmışlar. Yardımlarımı Kuşadası'na yapacağım"** dedi.

Nakşibendiler ise Salih Dede'yi **Şeyh** ilan ettiler ve türbesinin Kırıkkale'de yapılacağını söylediler.

Beşiktaş Kulübü **10 milyona** sattığı Sinan'ı 250 milyona geri aldı.

Papatyalar tarafından **kolu bükülen Günseli Başar** sonunda kendi rızası ile boşanmaya razı oldu.

11 OCAK: Başbakan Özal, Kaya Erdem'in istifası ile boşalan **Devlet Bakanlığı'na Salih Dede'yi getirdi.**

Salih Dede **Cumhurbaşkanlığı** için adaylığını koyacağını açıkladı.

Gani MÜJDE

Antipatik adamın arayışı

TUNCAY AKGÜN

İhtiyatsız Adam

Yaz Çiz: Kemal Aratan

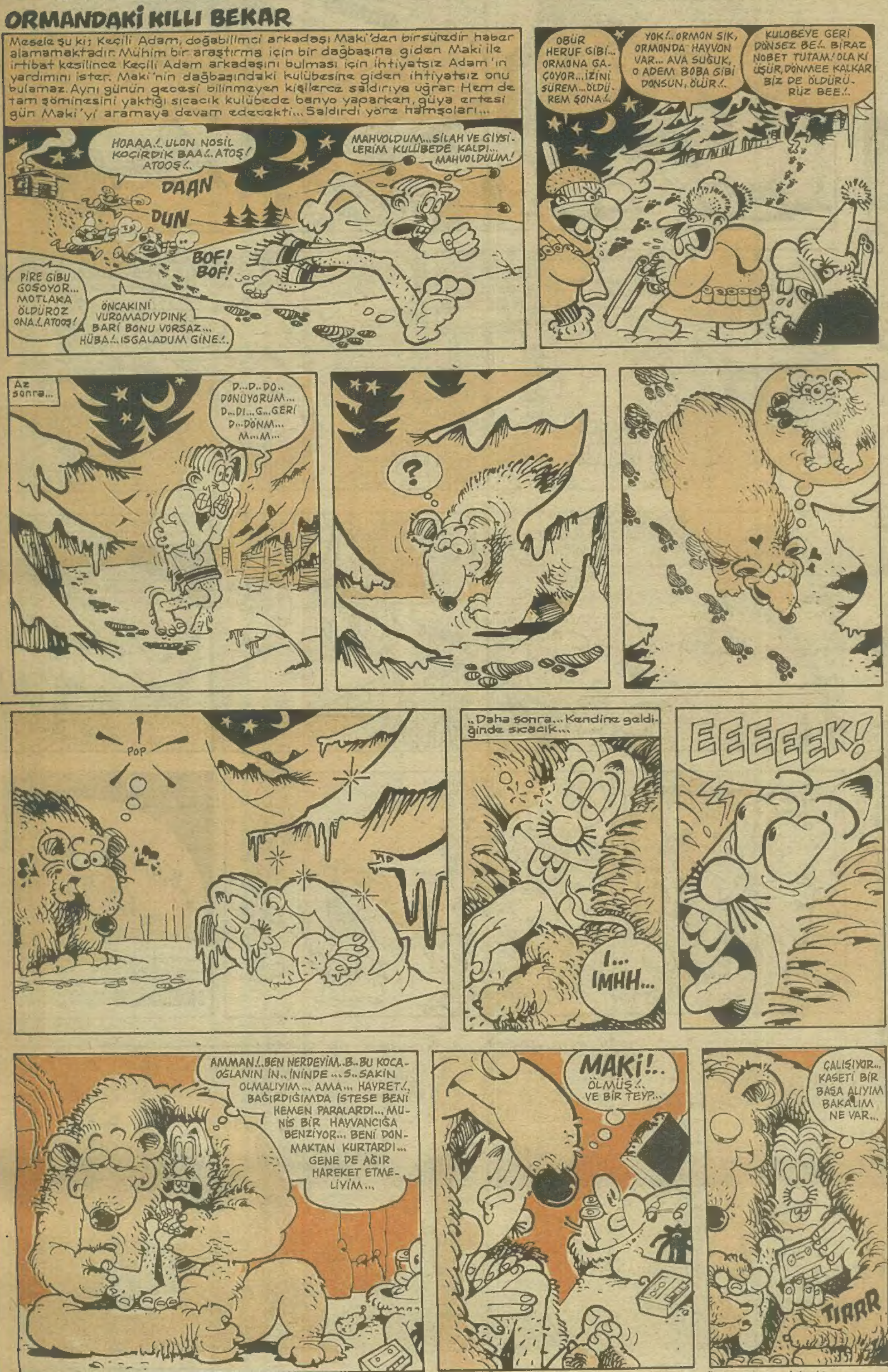

Sayfa 8'de sürmektedir...

LİMON'dan Söylemesi

Paramız pul oldu

İşte bunun en güzel kanıtı: Antalyasporlu futbolculara galibiyet primi olarak ''0'şer bin lira prim dağıtılacağı belirtilmiş.''
Bu paraya şampiyonluk peşinde koşan futbolculara da bravo yani...
Gönderen: Erçin SICAKKAN- Antalya

paranın yatırılacağı bildirildi.
Öte yandan Antalyasporlu futbolculara, Tarsus galibiyeti dolayısıyla «0'şer bin lira prim dağıtılacağı belirtildi.

Olacak o kadar

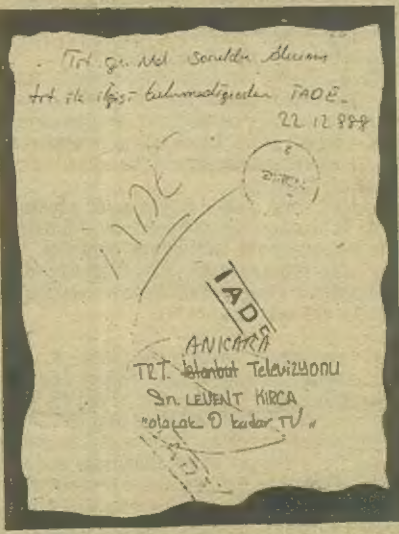

Salihlili okurlarımızdan Nihat Kaya, Levent Kırca'ya ulaştırılmak üzere bazı esprileri zarfa koyup TRT'ye göndermiş. Olacak şey değil ama zarf bir hafta sonra geri gelmiş. Üzerinde de bir not: Alıcının TRT ile ilgili bulunmadığından iade...
Eeee olacak o kadar...

''Korku Boku Selanik''

ŞANLI TARİHİMİZ .... TÜRK KORKUSU
" Yunanlılar'ın ruhunda çöreklenmiş olan Türk korkusu ve Türkler karşısında kapıldıkları acizlik ve aşağılık duygusu, savaş meydanlarında onlarla karşılaşınca kendilerini âdeta felce uğratıyor ve kaçıp kurtulmaktan başka bir şey düşünmez hâle getiriyordu. Bu yüzden (1897) Türk-Yunan Savaşı'nda düşman ölüleri arasında hiç bir şekilde yara almamış cesetlere de rastlanmaktaydı. Bu durum, önce izah edilemeyerek hayret uyandırmış, ancak daha sonra onların sadece korkudan öldükleri anlaşılmıştı."
ŞİİR .... BİR YIL DAHA GEÇTİ

Ey benim çarıklarından kudret akan şanlı atalarım.
Sizin heybetinize kurban. ''Belerimizi mızraklarının ucuna takıp gezinen Yunan başkomandanı Miralay Zafiruy'un öyküleriyle'' büyüdük mekteplerde ya böylesini hiç duymamıştık.
Bakınız 1897'de atalarımızın Yunan kefereleri ile yaptıkları cenkte hiç kurşun izine raslanmayan ölülerle doluşmuş er meydanı.
Kimin attığı belli değil...
Yani kurşunları...
Gönderen: Celal Yıldız- KADIKÖY

GANİ MÜJDE

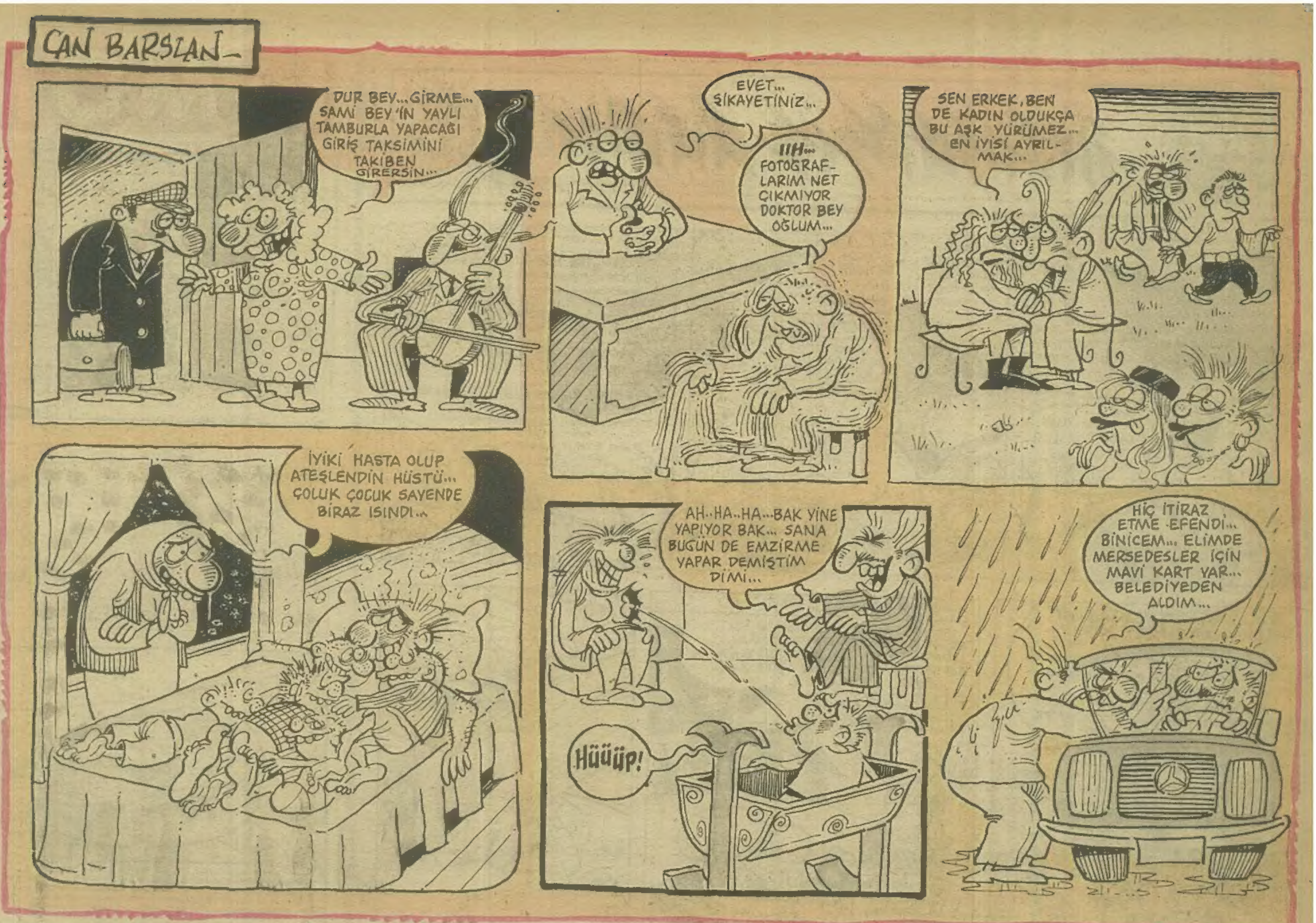

Metin ÜSTÜNDAĞ

LANGADANK

BİZ KAÇIN
KURRASIYIZ BE
kaçın **kırrosu**

üniversitelilere
sakal bırakmak
saç uzatmak
serbestisi...

kıldan tüyden
demokrasi

fail-i meçhul
cinayetler
ve
fail-i meşhur
cinayetler

yaşamaktayız

sizi.
bir-i-yle
tanıştırıim...
cümle içinde
kullanırsınız

-herşeyi
kafaya takıyorum
doktor bey...
örneğin sizin
ne güzel bir masanız,
koltuğunuz, büronuz,
elbiseniz, kravatınız
var...

benim niye yokh
benim niye yokhh

**ÖZEL ARABASIYLA
GENEL DENİZE UÇTU**

tek mi
çift mi

take me
my hart

döt'ü
üç buçuk
atıyor...
yüzde'lerle
konuşuyor

kimi kimsesi yoktu
kimsesiz zürafanın
boynu bükük dolaşırdı
sırtını kimse kaşımazdı
kimsesiz zürafa bir gün
çalı çırpı topladı
kendi kendini yaktı

kimsesiz zürafanın
acaip dumanı oldu

üzme beni
stress yapma

naz etme
sevdiceğim

nazi misin sen

A yüzünden
baydık yahu
B yüzü yok mu
dünyanın

**MADDENİN
ÜÇ HALİ**

gaz
katı
sıvı

ANAP'lı

TÜRK **BASINI**
EN YOĞUN BASKIYI
ANAP DÖNEMİNDE
YAŞADI

-bey bey...
basın'a vurma
aptal olur

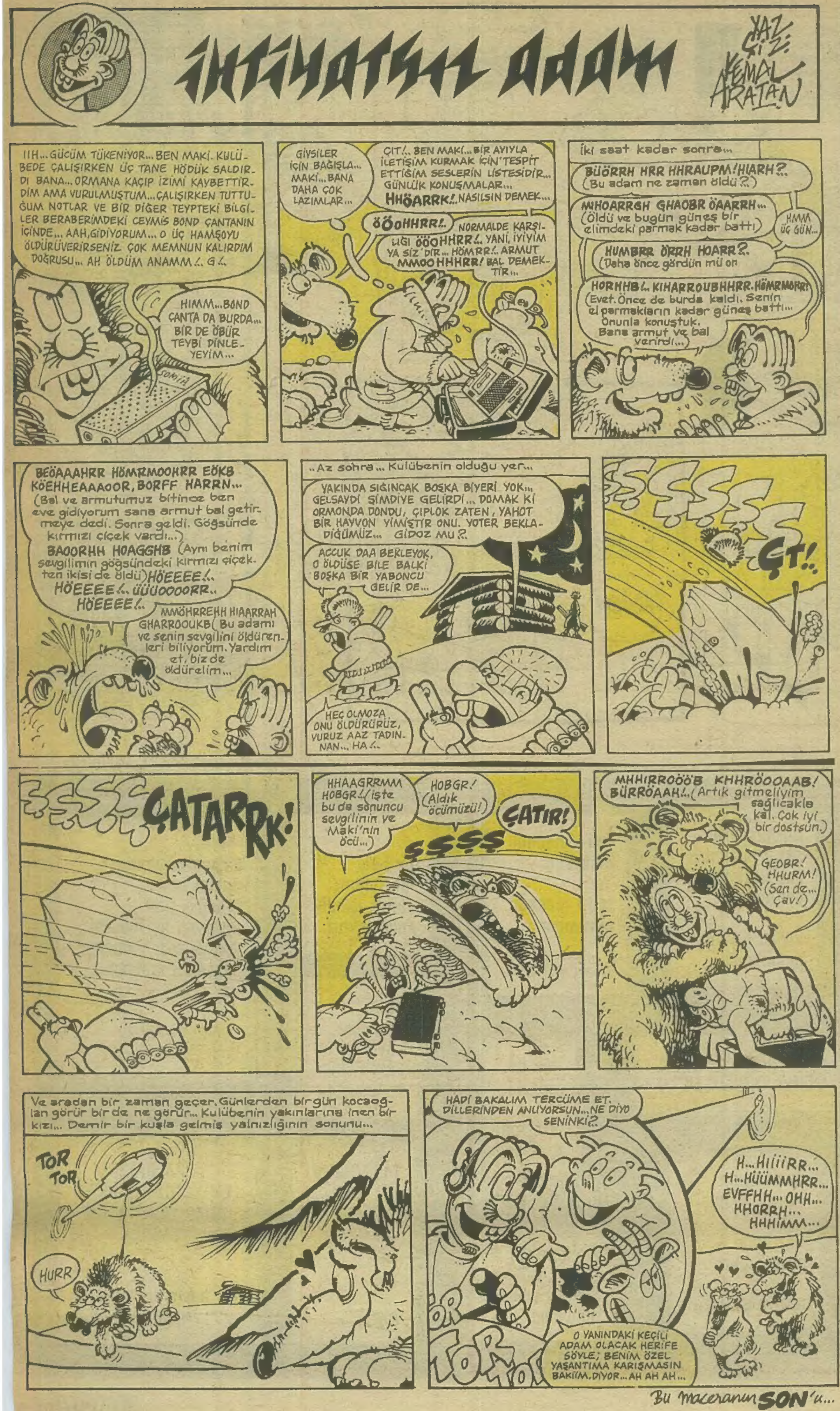

LİMON

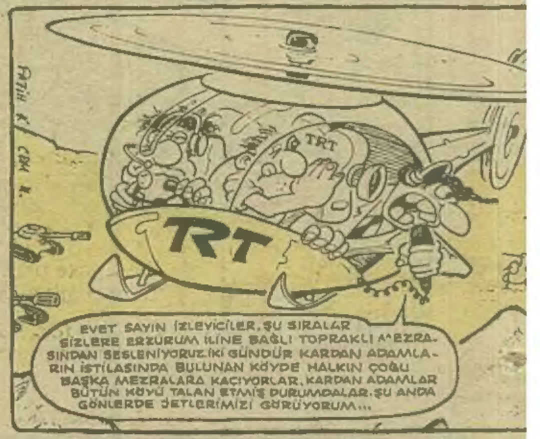

Doğan GÜNEŞ

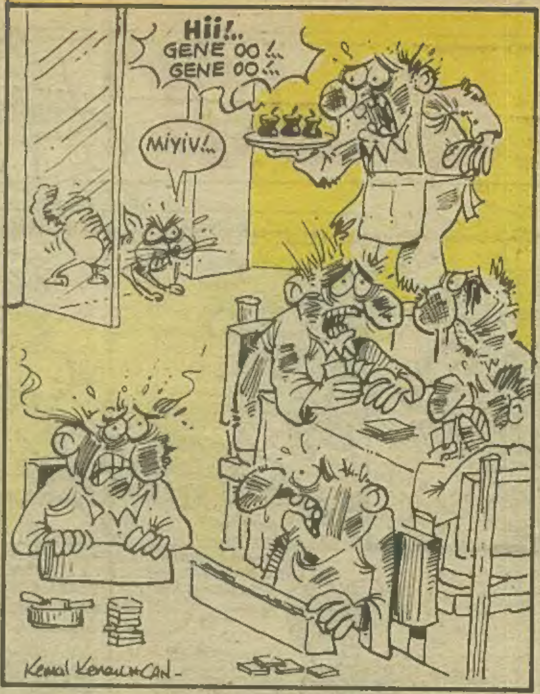

SEVDİĞİNİZ ŞARKI SÖZLERİ 1

YEKE YEKE

Abambale ilame viee
Divele ebele miyavee

Yeke yeke yeke
Düşeş şeşbeş see

Humame amimi
laravee
Kunabe imane
mamutee

Yeke yeke pencüse
Severler güzeli gencüse

Gunane foriri layare
Osturuktan teyyareee
Yeke yeke hep gele
sebaidüü düssee

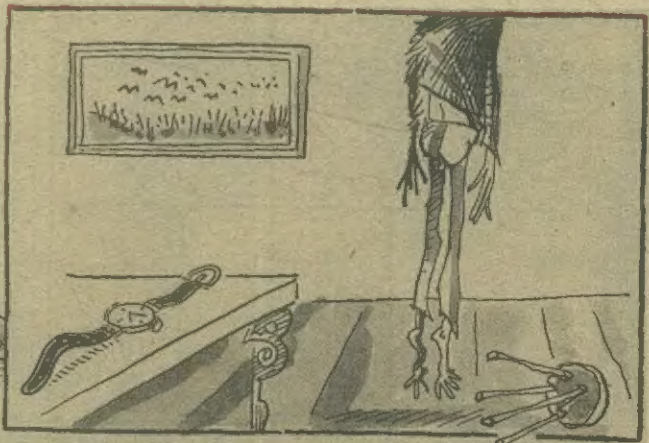

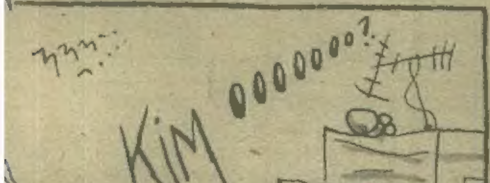

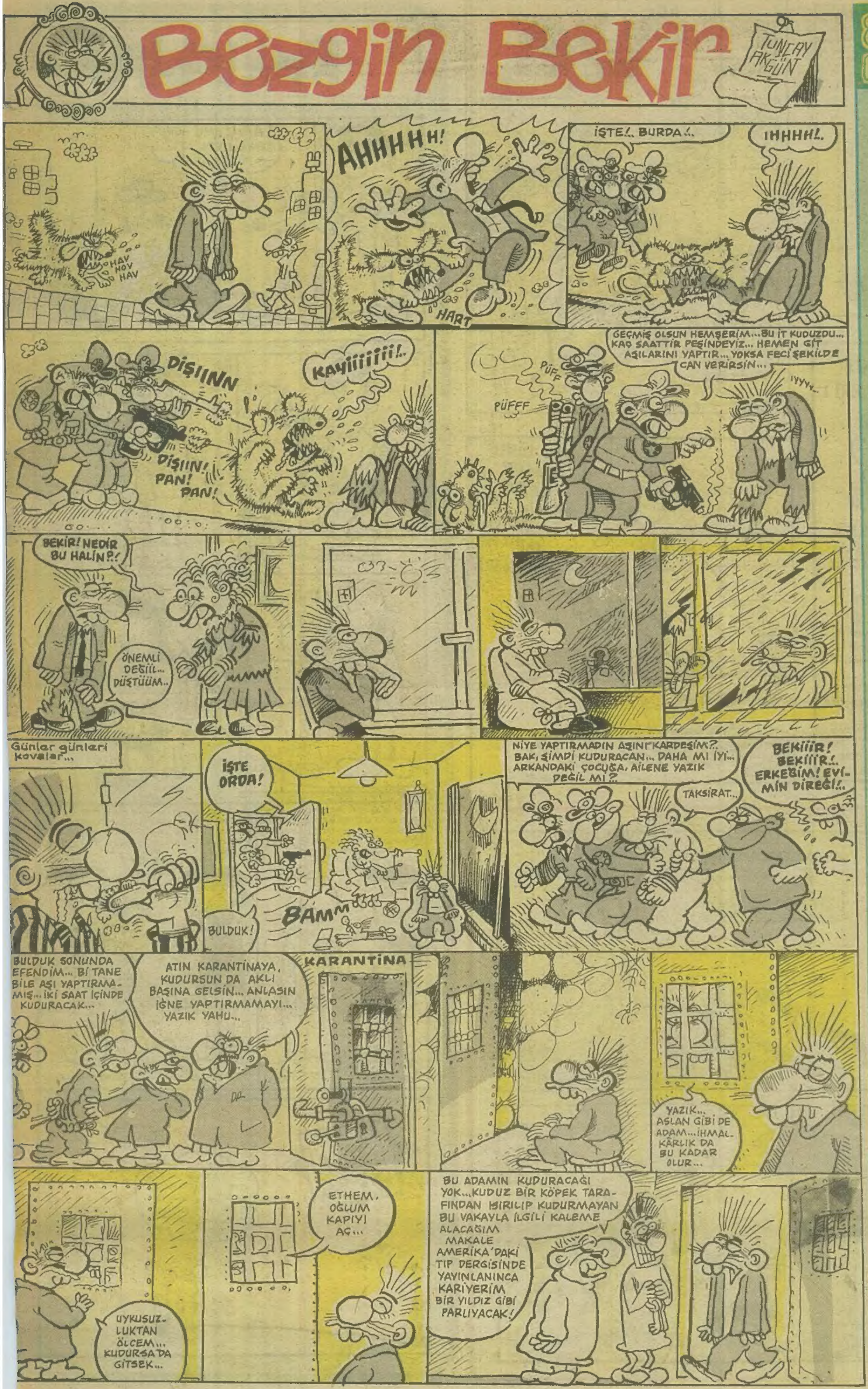

Ercüment Mehmen

ÇİÇEK TOHUMU

ÖZET: Ferit ilen sevgilisi olan kızın yüzbinliralık olan bir senedini kızın hiç parası yok olduğu için kız der sevgilim ne olacak?... Ferit'te der benim bir köşede sakladığım tasarruf olan 100 bin liram var ve şöminenin önünde çılgınca fakat adaba mugayir olmadan sevişirler telefon çalıyor ve şişman 68 kuşağı şöyledir ! böyledir diyen köşe yazarı aradı dedi sizi kızın kocasına ispiyon etmemi istemiyorsanız bana 100 bin verin. Ferit'len sevgilisi gidip adamı göbeğine bıçak sokmak suretiyle öldürdüler. Tam bu sırada telefon çaldı ve bir başka yazar onları evinden görmüştü bana dedi 100 bini vermezseniz sizi ıspiyon ederim.. Adresini tespit ederler.

Ferit kızı elinden tutar öbür elinde de bıçağı tutar ve şöyle der. ''**Bıçağın kanını şu masa örtüsüne sileyim ve sonra gidip o adresini tespit ettiğimiz herifi öldürmeliyiz**'' der.. Dışarı çıkarlar dışarda sis vardır ve göz gözü görmemektedir. Ferit'in sevgilisi tirtir titriyor Ferit'te ona ''**titreme lan**'' deyiverdi ama sonra ''**Ah özür dilerim sana lan dediğim için**'' Kız da dedi ''**Boşver sevgilim, biliyorsun heyecanlı olduğunu biliyorum, lan demende o kadar da büyük mahzur yok**'' Neyse efendim onlar tepesi saçından dökülen ve eşcinsel olan yazarın evine doğru yürürlerken birden karanlık ve sisin içinden bir ses şöyle der ''**Aaah!**'' Sevgilim ne oldu birisi bağırdı. Ferit şöyle der **Hay Allah elimde bıçak olduğu için sis yüzünden bıçak karşıdan gelen bir adamın göbeğine saplandı adam pıçağıma girdi der...** Gerçekten de yerde bir adamın kanları akarken düşmüştür ve onu görürler.. Adam o an biraz can çekişir ve öldü..: Ferit'in sevgilisi heyecandan tir tir titreyerek ve korkudan ''**Hay aksi bir adam daha öldürdük sevgilim iyice boka battık**'' Ferit aniden döner ''**Hayır... Bunu sana hiç yakıştıramadım... Bok lafını demek hiç yakıştıramadım**'' Kız ''**Evet doğru, haklısın ama bok dememin burada mecazi bir anlam taşıyor. Ama yine de dememeliydim**'' Ferit ''**Evet adam öldürebiliriz ama bok diyemeyiz biz bu layık memleketin önemli mevkilerde olan iki kişiyiz üstelik ben de bir yazarım. Ben osurursam cemaat'te ondan yapar**'' der.. Kız ''**Evet doğru zaten senin yazılarında da en beğendiğim yan budur.**'' ''**Neyse güzelim, haydi gidip şu adamı öldürelim de artık rahat bir nefes alalım**'' Evet böylece iki sevgili yazarın evine gelirler merdivenlerden çıkıp yazarın dairesine gelirler.. Ferit şu şekilde fısıldar. ''**Zili çalacağız.. Ağzına ettiğimin herifi kapıyı açar açmaz ben bu elimde biliyorsun bir pıçak var ben onu o herif kapıyı açtığı anda sen hiç sesini çıkarmadan yana çekildiğin anda ben bu elimdeki bıçağı o yazar kapıyı açacak ve ben de biliyorsun elimde bıçak vardır**'' der, kız da ''**Tamam herşeyi anladım**'' diye yanıt verir.. Ferit elini uzatarak o anda tam zili çalmak üzeredir ki merdivenlerden birilerinin çıkmakta olduğu sesi duyarlar.. Ferit ''**Hay anasını avradını..**'' der. Kız ise ''**Hışşt çok ayıp..**''

Devamı var

HAFTAYA YENİ ÇİZGİ ROMANIMIZ

GECEKONDU DİŞLERİ

BAŞLIYOR

GECEKONDUDA SOĞUKTAN TİTREYEN AÇLIKTAN MİDESİ KAZINAN İNSANLARI YAŞAMA BAĞLAYAN TEK ŞEY BİRGÜN KURTULACAĞIZ UMUDUYDU.

BİZ BİR FANTEZİ KURDUK, HAYALGÜCÜMÜZÜ DERİNDEN ZORLADIK, SONUNDA ONLARI KURTARDIK... NASILMI?...

HAFTAYA **"GECEKONDU DİŞLERİNDE"** ANLATMAYA BAŞLIYORUZ.

SUAT GÖNÜLAY-YAZDI
ALP TAMER-ÇİZDİ

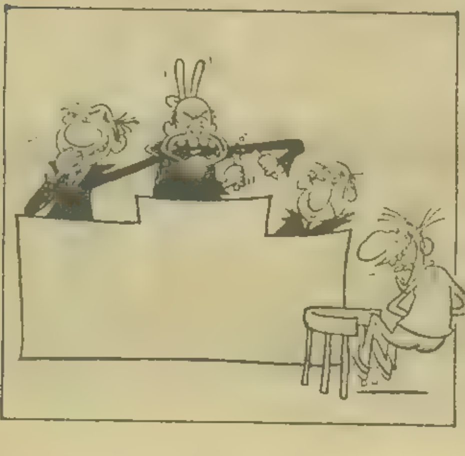

O VE O...

YAZAN ÇİZEN: KEMAL APATAN

İlk kez biri istemişti beni...
Ne kadar inanılmazdı... Kollarımızın arasındaydık birbirimizin ne kadar gerçekti. Kimse beni böyle sevgi ve şefkatle okşamamış
. Sonra uyumuşuz...
...fakat ertesi sabah uyandığımda. Yok... Neredeydi?.. Peki, nasıl bulurdum onu tekrar?.. Ne adresi... Ne telefonu...
...berbat, çok berbat, çünkü o yok bir gündü..ta ki o akşam kapım çalınıncaya, onu tekrar görene kadar..
Yavruum.. canımdı.
..Beni isteyen ilk insan... Ben de onu çok istedim... O akşam ne eğlendik, ne mutluyduk .
YEŞİL YEŞİL SEENİİN YEŞİL GÖZLEERİN
CIM ŞIKI ÇIKI ÇAK!
GOPTİKİ GOPTİKİ
. O gece, sabaha karşı bir vakit uyandım O uyuyordu... İlk kez gördüm onu uyurken Yüzünü.. Pek durgun. güzel
ONUN YÜZÜ... İŞTE... NE GÜZEL
BEN?.. YA BENİMKİ?..
Beraberdik Sevgiliydik. Ama bu şekilde Haksızlıktı bu
HAKSIZLIK BU
FOKUR
FOKUR
HAKSIZLIK.
SORR
AAİİEEEE!. CANIM.. CANIM!.. CANIIM!.. EEEE...
SON

KOŞUN!
HAYIIR... BEN DİİL, YOK YAN..!
PİS HERİF! KATİL KÖPEK!
FATİH LAYAN

GÖKHAN DABAK

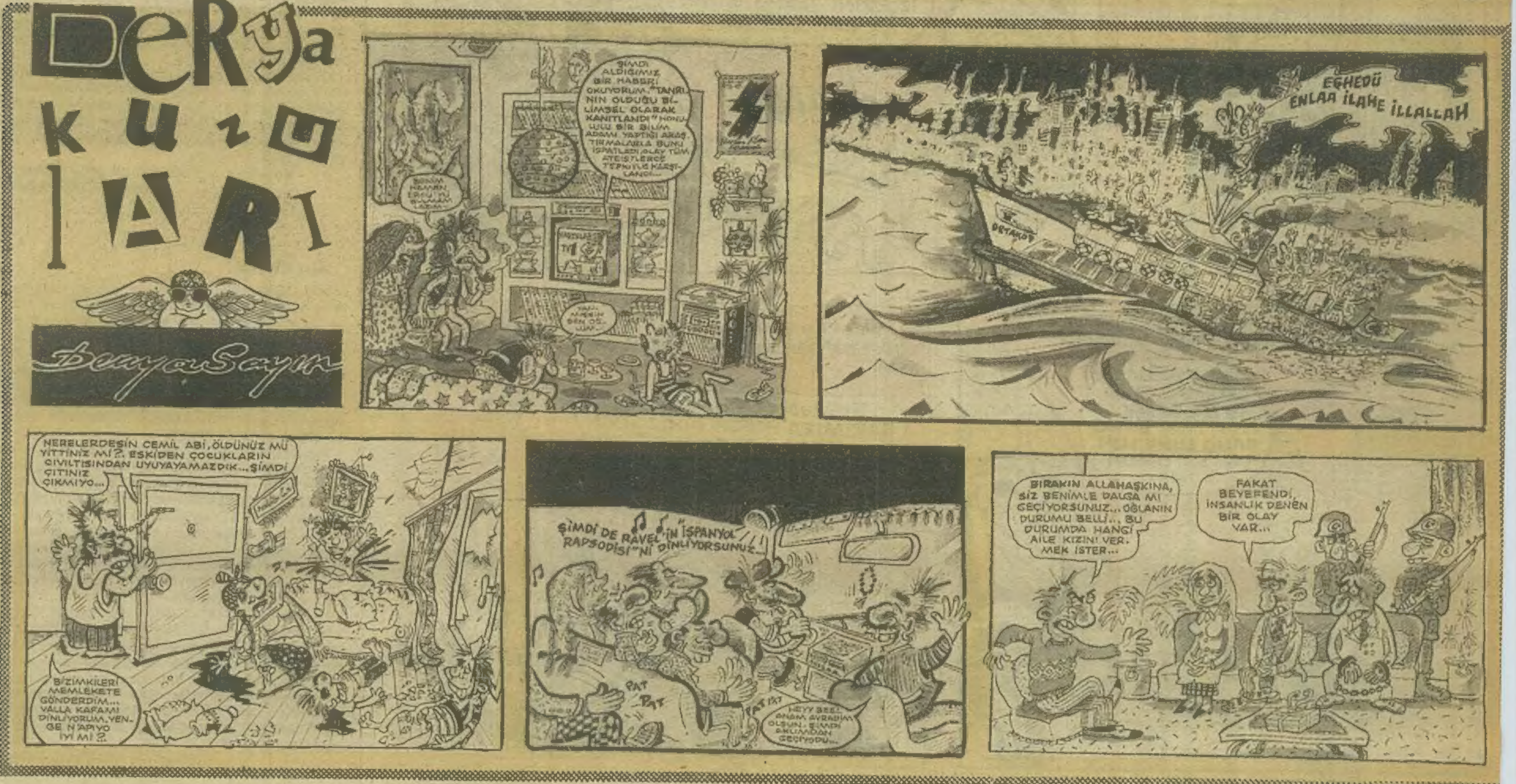

harala gürele

Mehmet ÇAĞÇAĞ

• ADINI SON GÜNLERDE SIKÇA DUYDUĞUMUZ **YERALTI DÜNYASI** (ASLINDA YER ALTILIĞI KALMADI YA) ÖZGÜN ADI **MAFYA** HARALA GÜRELENİN ÖZEL KONUSU OLDU. SEBEP BKZ. SOL ÜST KÖŞE KARİKATÜRÜ...

OKUR mektupları

ÇUKURDA OLAN KİM?

Limon okuyucularının çukurdaki üniversitelerden biri olarak seçtikleri Boğaziçi Üniversitesi'nde, Köy-Koop Kulübü'nün "Aydın üzerine..." genel başlığı altında düzenleyeceği 3 hafta sürecek programlı seminerler dizisine, Rektörlük tarafından, "kulüp faaliyetinin dışına taştığı" gerekçesiyle izin verilmemiştir. Dünden bugüne "aydın" kavramının irdelenmesi, ilkçağlardan bu yana uzun bir tarihsel süreç içinde aydının evrimi, her çağda aydının niteliklerinin ve işlevinin değişiminin toplumsal dinamikleri, Osmanlı'dan günümüze Türk aydını, bu saptamalar ışığında çağdaş aydının yeri, "aydın adayı" olarak öğrenci gençliğinin konumu ve sorumlulukları, bu bağlamda öğrenci örgütlenmesinin önemi, bu seminerlerin konuları arasındaydı.

Köy-Koop kuruluğundan beri bir "düşün" ve "ekin" kulübü niteliğinde varolmuştu. Amacı, öğrencilere, derslerin sınırlı çerçevelerinin dışında, kendilerini özgürce ifade edebilecekleri bir alan yaratmak, bir parçası oldukları birliğin yönetimine ve işleyişine doğrudan katılımı sağlayarak, kişilik ve sorumluluklarını geliştirme fırsatını vermektir. Yıllardır sürdürdüğü "köy ilkokullarına yardım kampanyası" sorumluluk bilincinin bir yan ürünüdür. Yoksa "faaliyet alanı" hiçbir zaman bu yardımla sınırlı kalmamıştır, şimdi de sınırlanamaz. Rektörlüğün şimdiki olumsuz tutumuna gerçek sebebi, böylesi bir tartışmanın resmi depolitizasyon politikasına ters düşmesi ve potansiyel olarak "bu tür işler"le uğraştığı düşünülen Köy-Koop'un etkinliğinin kısıtlanmak istenmesidir.

Aslında sorunun kökü YÖK'ün temel zihniyetinde yatıyor.

Peki bu tartışma üniversitede yapılmayacaksa nerede yapılacak? Üniversiteler ne işe yararlar?

Boğaziçi Üniversitesi'nin yönetimindeki etkili bir kişi bu sene bir konuşmada "..bu üniversitede bir İdari Bilimler bir de Mühendislik vardır. Diğerleri zaten önemsizdir" gibi sözleri ağzından kaçırmıştır. Önemsiz olarak nitelendirdiği fakülte Temel Bilimler'dir. Bu zihniyetle üniversite yönetilemeyeceği açıktır. Yine aynı kişi işletme gibi bölümlerden mezun olanların ne kadar para kazandığını örnek göstererek nasihatlerde bulunmuş ve bize daha faydalı işlerle uğraşmamızı salık vermiştir. Bir üniversite öyünç kaynağı olarak mezunlarının aldığı parayı gösteremez, göstermemelidir. Çünkü üniversiteler profesyonel yönetici yetiştirmek için kurulmamışlardır. Birinci işlevleri Bilimsel bilgi üretmek ve bilimsel düşüncenin ilerlemesine katkıda bulunmaktır. Üniversiteler ancak bilime katkıları ile övünebilirler.

Rektörlüğün zihniyetinin en çarpıcı örneği, üniversite bünyesinde bazı geceler yapılan ve belli kulüplerce düzenlenen "Party" lere "öğrenci faaliyete", "kulüp faaliyeti" olarak bakılması ama bilimsel bir seminere izin verilmemesidir. İşte dışarıdan bakanların gördüğü Boğaziçi'ndeki 'rahatlık ortamı'-'nın içyüzü budur.

Özetle: Bu son olayla, sözde demokrat ve açık fikirli görünmeye çalışan üniversite yönetiminin maskesi düşmüştür. Ve kendileri, aldıkları kararla ancak çukurun içine daha da batmayı başarabilmişlerdir. Yoksa bilinçli öğrencilerin cesaretlerini kırmaya asla güçleri yetmez.

Köy-Koop Klübünden bir grup öğrenci-Boğaziçi Üniversitesi

Suat Gönülay,

Son sayıdaki (NE!!!) kelimenin en hafif anlamıyla bir adilik başyapıtı bence. Tamam; dine ve Allaha inanmıyor olabilirsin. Ahirete ve kıyamete de inanmıyor olabilirsin ama bu kişisel (ve bence çarpık) fikrini kitlelere empoze etmeye çalışman inananların nefretini toplamaktan ve seni de o inanmadığın cehenneme odun yapmaktan başka neye yarar bilemiyorum. İnsan bence demokratsa, bence sosyalistse genel kanıya göre komünistse ille Allahsız olmak zorunda mıdır?

Bugün gösteri yapan solcu gençlerin polis tarafından dayakla toplanıp genç kızların saçlarından sürüklenmesi bende nasıl nefret duyguları uyandırıyorsa, devleti soyanların elini kolunu sallayıp dolaşırken 10 bin TL. vergi borcu için bir bakkalın 3 ay dükkanının kapatılması nasıl midemi bulandırıyorsa, işkenceyi tüm dünya insanlarının insanlık onuru adına nasıl lanetleniyorsan seni de inanan bir müslüman olarak ve tüm inananlar adına iğrenç buluyor ve nefret ediyorum.

Bunları yazdım çünkü (senin inanmadığın) yüce dinimize göre bir kötülük karşısında müslümana 3 şey farzdır. 1) Bütün gücün ve olanaklarınla karşı koymak 2) Dilinle eleştirip ıslah etmeye çalışmak 3) Hiçbirini yapamıyorsak içimizden ona lanet etmek. Ben oraya gelip seni dövmeye kalkışmadım çünkü bence buna dahi değmezsin. (Hem belki de sen beni döversin.) O yüzden aklıma gelen tek şey bu mektubu yazmak oldu.

Tamer Akpolat-Zeytinburnu

Kıyafet serbestinin tartışıldığı açık oturumda, öğrenciler üzerinde bir baskı olduğunda bunun önüne kanunlarla geçeriz diyen sayın bakanlarımıza bunu savunan milletvekillerimize sesleniyorum. Gazi Üniversitesi'nde özellikle sosyal bilimler bölümünde ben ve benim gibi bir çok arkadaşa onlar gibi düşünmediğimiz için "Komünist" savıyla baskı yapılıyor, can güvenliğimiz yok, dayak yiyen birçok arkadaşım var, fakat bunlara karşı okul yönetimide seyirci kalıyor. Sayın büyüklerimize sesleniyorum. Beden Eğitimi bölümümüz komando kursu olarak kullanılıyor, okul personelide bunlara açık destek veriyor. Niçin bunları görmezlikten geliyorsunuz? Yoksa sizindemi işinize geliyor?

G.Üniversitesinden ilerici gençler

Çağatay Oyman ve Ersin Başaran'a!

Hey! Durun biraz. Pes yani, kızlara bir küfretmediğiniz kalmış (eminim onu da yapmışsınızdır)...

Ben, kızların o kadar aptal olduğuna inanmıyorum; çünkü çevremde birçok örneği var... Birlikte olduğum kızların **kışkırtılmadığı sürece** "kaplan" kesileceklerine de kesinlikle inanmıyorum... Kafalarını yediklerini nereden biliyorsunuz? "Masturbasyon" olayı sayesinde birçoğu, erkeklere gereksinim duymadığını söyleyecek adar ileri gidebiliyor... "Orgazm" konusunda ise; sanki yüzlercesiyle beraber olmuş gibi konuşuyorsunuz... Hem, bazı konularda, çevreden dolayı onlara anlayışlı davranmak gerektiğini unutmayın; ilişki, kişilerin karşılıklı isteğiyle gerçekleşirse, doyurucu ve güzel olur.

Bunların yanında, size katıldığım noktalar da yok değil; ama yer sınırlı olduğu için yazamıyorum. Bu konuyla ilgilenen varsa, bana yazsın; tartışmaktan zevk duyarım (adresinizi yazmayı unutmayın).

Ahh! Bir şey daha; bu yazıyı yazanın (Limon yazarları" olmadığını da belirteyim. İnanmayan varsa işte adresim:

AHMET KORU. KARTALTEPE MAH. EREN SOK. NO: 11/1 34620 SEFAKÖY-İSTANBUL

Kızları aşağılayan Çağatay ve Ersin'e cevap:

Yazdıklarınızın bir kısmı bazı kızlar için geçerli olabilir, ama hepsi öyle değil, emin olun.

Bu arada erkeklere ne demeli? Ben bu yıl üniversiteye başladım ve şu anda bizim okuldaki erkeklerden iğreniyorum. Bir kere kesinlikle kafalarında arkadaşlık fikri yok. Ne zaman birine dostça davransanız hemen yılışıyor ve sizden birşeyler beklemeye başlıyorlar. Çok bayağı espriler yapıyorlar. Bazıları yere tükürüyor. Bu kadar etkafayı hiç birarada görmemiştim. Odunlarla aynı sınıfta okuyor gibiyim. Bütün bunlar basit bir ortamda geldikleri için. Ben şimdiye kadar hiçbir erkek arkadaşımdan onlardaki kabalığı görmedim. Kızlara nasıl davranılacağını kesinlikle bilmiyorlar.

Yazdıklarım yanlış anlaşılmasın lütfen. Hepsi öyle değil, ama bizim fakültedekilerin çoğu aynı anlattığım gibi.

Arzu Kent-İstanbul

İşçi hakları, öğrenci dernekleri, düşünce özgürlüğü, işkence, yolsuzluk eğitiminde fırsat eşitliği, yanlı TRT, enflasyon bütçe açığı süper emeklilik, basın özgürlüğü gibi sayısız sorunlarımız var.

Bazısı için ilgili anayasa maddesi değişmeli diyor, bazısının anayasaya aykırılığı öne sürülüyor, bazısı için de uygulama hatalarından şikayet ediliyor.

Oysa gerçekte yanlış olan hem şekil, hem de içerik bakımından yanlış olan anayasadır. Bütün sorunlara zemin hazırlayan odur. Bütün yanlışlar bu anti-demokratik anayasa temel alınarak meşru kılınıyor. Milletin egemenliğini, hesap sorma hakkını elinden alan alternatifsizlik aldatmacasını yaratan da o değil midir?

bu anayasa çerçevesinde herhangi bir rol üstlenen herkes oy verenden seçilene kadar, partisinden derneğine, sendikasına kadar, köşe yazarından gazetesine kadar herkes bu yanlışların ortağıdır öznesidir.

Aldığı % 92 oy bu anayasayı meşru kılmaya yetmez. Bu % 92'nin nasıl evet dediğini bilenler bilmeyenlere anlatmalıdır.

Mustafa Y. Saltık

- **Bülent Habora**'nın, **Sefaletten Rezalete İşgal Altındaki Türkiye** ve **Mitka Gribçeva**'nın **Yaşadım Diyebilmek İçin** adlı kitapları **Habora Kitabevi**'nden çıktı.
- **İTÜ Maden Fakültesi Öğrenci Derneği**'nin 3. Olağan Genel Kurul toplantısı yapıldı.
- **Abece**'nin Ocak sayısı çıktı.
- **Öğretmen Dünyası**'nın Ocak sayısı çıktı. Derginin 10. yıl kokteyli de Ankara'da yapıldı.
- Aylık siyasi dergi **Hedef**'in 2. sayısı çıktı.
- **Sebahattin Demiray** karikatür sergisi, 26 Ocak günü Balıkesir Devlet Güzel Sanatlar Galerisi'nde açılıyor.
- **Kıbrıs Karikatür Sergisi**, 18 Ocak'a kadar Karikatürcüler Derneği'nin, Sultanahmet'teki Karikatür Galerisi'nde sergileniyor.
- **Muzaffer Abayhan**'ın, Bostancı Vapurunda Demokrasi Denemeleri kitabı Cem Yayınevi'nden çıktı.
- **Niyazi Yaşar**'ın, şiir-yergi kitabı **"Anlayana"** Fırat Yayınları'ndan çıktı.

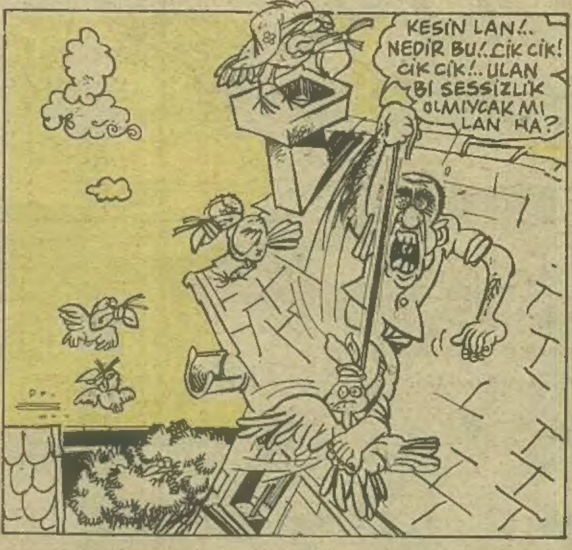

GÜNEŞ YAYINLARI

Sahibi: Güneş Yayınları A.Ş.

Müessese Müdürü: Kemal Gönül

Yayın Kurulu: Can Barslan-Mehmet Çağçağ-Gani Müjde-Alp Tamer Ulukılıç-Şükrü Yavuz

Sorumlu Yayın Müdürü: Tuncay Akgün

Adres: LİMON Turanlı Sokak No: 20 Beyazıt-İstanbul **Tel:** 511 40 00 (365)

Baskı: Güçlü Gazetecilik ve Matbaacılık A.Ş. **Dağıtım:** Gameda-Yayda A.Ş

12 OCAK 1989

LİMON'da yayımlanan yazı ve karikatürlerin yayım hakları LİMON dergisine aittir. izin alınmadan kullanılamaz

HAYAT EKSPRESİNDE CİNAYET

Tuncer Erdem

•Tuncer'in öyküsünde bu kare böyle değildi... Tarafımdan sabote edilmiştir. Nı..ha.ha!.. ÇAN-